夕刊 臺灣日日新報 四月二十三日

イブセン

パナイ島の戡定終る

上陸以來僅かに六日

山岳地帶陣地も崩潰して

【イロイロ二十三日發同盟】パナイ島イロイロ、アンチケ兩州境の山岳地帶に遁走した敵を急追して猛進中のわが〇〇部隊は十九日から胸を衝く急峻を越え、密林を踏分けて、テガティ山より峯續きのシンギット山、ビルビガン山に突入したが、敵が堅固さにおいてバタアン半島以上と豪語してゐた山岳地帶陣地も皇軍の猛攻に忽ち崩潰し敵は反撃するどころか、われ先に武器を捨てて便衣に着變へて四散し、僅かに五、六百の兵力をもつてパナイ島一の高山バロイの山深く敗走してまつたのである、かくて去る十六日イロイロ市西岸オトン海岸附近に敵前上陸以來僅かに六日目の二十一日正午をもつてパナイ島戡定作戰を終了した、ついで宮本(菊)部隊、小岩井部隊は主力部隊と共に殘敵掃蕩並びに宣撫を開始したが、戡定地區の治安は逐次回復し、敵ゲリラ戰による放火も次第に消滅し、明朗パナイ島に返る日も近くなつた

殘敵を低空爆撃

【比島〇〇基地二十三日發同盟】陸軍航空部隊〇〇機は二十三日早朝[illegible]パナイ島に飛び、同地西部バロイ山中に遁走した敵殘敵部隊及び敵有力陣地に[illegible]低空爆撃を加へ大損害を與へた、また他の一隊は二十一日、二十二日の兩日に亘つてセブ島を爆撃、セブ市北方山地の奧深く潛んだ敵兵舍を[illegible]多大の戰果を收めて全機歸還した、[illegible]

海岸の要衝を占領

【パナイ島二十三日發同盟】わが軍は二十一日夜東部のサラを占領、次いで海岸の要衝を占領しつつあり、バロイ山に逃げ込んだ敵はランブナオ附近の椰子林で多數の自動車、通信器材を焼き、その他の武器を棄てて便衣に着換へて逃走した、東部方面でも目下のところ抵抗なく今やパナイ島の米比軍は自滅の途を辿る外なくなつたと見られる

米軍ランブナオを放棄

【リスボン二十三日發同盟】ロイター通信ロンドン電によればパナイ島方面で作戰中、サンホセから退却して來つた日本軍は二十三日アンチケ州のサンレミヒオ及びアルデラマ附近の米軍陣地攻略中であるが、有力なる日本軍の猛攻により米軍は遂にランブナオを放棄した

昭南島の造船業

英色を拂拭して新出發

【東京發同盟】昭南島に二十三日[illegible]わが南方[illegible]昭南島における唯一の重工業ともいふべき造船工業は[illegible]のもとに[illegible]のスタツフを入れて[illegible]に入つてゐる、[illegible]キングスドツク及びタンジョンパガーの兩ドツク[illegible]第一、第二ドツクの外に[illegible]キングスドツク[illegible]タンジョンパガーは[illegible]るアルバートドツクの兩ドツクより成つてをり、[illegible]この戰爭[illegible]、キングスドツクは第一、二、三ドツクと又タンジョンパガーは第二ドツクは第四ドツクに、アルバートドツクは第五ドツクと各々改稱された、[illegible]「死の大ドツク」といはれてゐた[illegible]新しい出發をしたのである、[illegible]

滿洲國皇帝陛下 徳王主席を接見

【新京二十二日發同盟】二十一日新京に到着した蒙古聯合自治政府徳王主席は二十二日午前十一時半宮内府[illegible]

徳王主席一行 梅津司令官訪問

【新京二十二日發同盟】[illegible]

徳王、張總理を訪問

【新京二十三日發同盟】[illegible]

我軍を迎へて平和に還る蘭貢市

㊤印度人の人力車[illegible]㊦自轉車[illegible]

バタアンの綜合戰果

【バタアン戰線〇〇二十三日發同盟】バタアン半島總攻擊における赫々たる綜合戰果につき二十三日比島派遣軍より次の通り發表された

比島派遣軍發表(四月二十三日午後二時)

鹵獲品 飛行機四、戰車裝甲車四五、自動貨車四千五百、乘用車二百二十、牽引自動車十六、火砲八吋加農二、十五糎加農三十一、野山砲以上で十糎加農までのもの二百五十、高射砲五十、[illegible]

遺棄死體五千

俘虜 五萬三千四百(內米兵九千[illegible])[illegible]

マニラ灣要塞爆撃

わが國の急降下爆撃に

【リスボン廿二日發同盟】ワシントン來電、米陸軍省は日本空軍の[illegible]マニラ灣のコレヒドール、ヒューズ並にドラムの米比軍要塞に對して反覆攻撃を加へた旨二十二日發表した

防備劣弱を暴露

ウエーヴエルの放送

【リスボン二十一日發同盟】ニューデリー來電によればウエーヴエル英印軍司令官は二十一日ラジオを通じ[illegible]

交渉失敗の經過

クリップス釋明

【リスボン二十一日發同盟】ロンドン來電によれば[illegible]

英印圓卓會議に

印度側は應ずまい

【ベルリン二十二日發同盟】クリップスの派遣による英印交渉に失敗した英國政府は[illegible]

濠洲驅逐艦一隻

帝國海軍が撃沈

【リスボン二十二日發同盟】ロイター通信カンベラ電によれば豪洲海軍ヴアンパイア號が[illegible]

空襲の季節接近

怯ゆる重慶、壕建設急ぐ

【リスボン二十一日發同盟】中央社重慶電によれば[illegible]

近く獨佛パリ會議

【ヴイシー二十一日發同盟】[illegible]

泰國使節、別府へ

【福岡發同盟】[illegible]

英軍の奇襲

獨軍が撃退

【リスボン二十二日發同盟】ロンドン來電[illegible]

重光大使が滿洲國視察

[illegible]

マルタ島を爆撃

獨伊空軍が聯合して

【ベルリン二十二日發同盟】[illegible]

バタアン半島敗戰當時の敵防備兵力

【リスボン二十一日發同盟】[illegible]

ニュージーランド戰域に包含

【リスボン二十二日發同盟】カンベラ來電によれば[illegible]

シベリア經由の交通連絡再開

【ベルリン二十二日發同盟】[illegible]

猶太人主義者を多數銃殺

【リスボン二十三日發同盟】ヴイシー電[illegible]

樞軸國人テキサス州へ

【ブエノスアイレス二十二日發同盟】サンフランシスコ來電によれば[illegible]

翼賛選擧大講演會

【東京發同盟】[illegible]

獨伊外交官便乘のスペイン船歐洲へ

【ブエノスアイレス二十一日發同盟】[illegible]

矯正院長會同

【東京發同盟】[illegible]

少年審判所長

[illegible]

立候補屆出者

[illegible]

人事

[illegible]

小澤厦門總領事着任

【厦門二十二日發同盟】[illegible]

肺結核は治せる

[illegible]

即妙園 大阪市[illegible]

ビタミンAとD 脂肪性榮養は ハリバで補へ

純正二基ズルホンアミド劑 日染 ボレオン

☆治療の要諦
化膿菌に對して劃期的治効を謳はれてゐるズルホンアミド劑の撰定に當つては其化學的純度高きものを採る事が治療の要諦であります。
☆ボレオン「日染」は二基ズルホンアミド劑の純正品にして内服に依り左記諸疾患に對し的確に奏効するのが特徴であります。

適應症 淋疾 膀胱炎 中耳炎 丹毒 [illegible]

日本染料製造株式會社

たのしいテイチクレコード

ジャングルの虎 廣澤虎造 荻原四朗・作 文藝浪曲
荻原の名華と虎造の名人藝が描いたマレー戰線を親る男の純情と涙と笑ひが異常な感動を呼び人々の魂を奪ふ!!

大東亞戰に取材した新作歌詩入りの軍國民謡です。
南進小原節 美ち奴
大島節 東海林太郎

日本一の美聲と名節が結びついた傑作!!
進軍ぶし 唄・美ち奴 節・虎造
愛國歌謡 我は海の子 小野巡

脳 脳病神經系諸病
良藥と實寶録 無代進呈
光明丸
京都市伏見區 順成閣

臺灣青少年團結成
聖戰完遂目差し華々しく發足
來月十七日 臺北市で擧式

興亞の尖兵たる南進基地臺灣の青少年の綜合的な指導組織体として國家奉仕第一主義の大旗も高らかに大東亞戰下に担ふべき重大使命の完遂をめざして華々しく新發足をする事となつた

臺灣 青少年團結成大會は、かねて本島皇民奉公會本部にて準備中のところ愈々五月十七日臺北市に於て全島各州廳青少年代表二千餘名參加の下に盛大に擧行される事と決定した、總督府では この晴れの會合を機會に南方北支部青少年大會を開催する事となつてをり、この大會には滿洲國、中國、泰國、比律賓、安南、馬來など各國の青少年が參加し米英撃滅の聖戰を謳歌し南方青少年の意氣を示す熱烈たる感想や意見を發表する筈である、即ち結成大會は午前九時から公會堂で擧行され、引續き十時半からこの南方

共榮 圏青少年大會に移り移つて午後一時から總督府前廣場で共榮圏内の青少年團が歡石一丸、協和提携の歩武も堂々と世紀の分列行進が五月の蒼穹の下に繰展げられることとなつてゐる、それより大會參加の青少年は午後三時半から各所訓練を展開、武徳殿で銃劍術大會、建功神社境内相撲土俵で相撲大會、川端公園で模型飛行機競技大會

一方女子少年は

陸軍 病院で奉仕作業を行ふ計畫である、かくて午後六時半迄に各所訓練を終了し夜七時半から九時半迄再び公會堂でこの結成大會が前夜を飾る「青少年の夕」が催され大會の幕を閉ぢる豫定となつてゐる

『皇軍來る』の報に雀躍
敢然、和蘭官憲に反撃
ゴロンタロ王國建設祕話

【東京發同盟】〇〇基地にて二十二日濱水(通)海軍報道班員發＝オランダの統治下に虐げられた東印度の民衆は近代化した全東インドの解放と新秩序建設の輝しい意欲が今インドネシヤ人の間に澎湃と湧き上つて來た、この意欲は特にインドネシヤ獨立黨員の間に最も熾烈に現はれてゐるが、この獨立黨は戰前オランダの暴壓と壓政と搾取から全同胞を解放すべくオランダ官憲の弾壓に抗して血みどろの闘ひを續けて來た、わが海軍陸戰隊がセレベスのメナドに敵前上陸してからは專ら海軍陸戰隊の作戰に協力して敵情搜索や殘敵討伐の案内を買つて出て皇軍を助けたばかりか、セレベスの戰線には獨立黨のインドネシヤ人も參加しその勇猛果敢な行動は陸戰隊將士の感謝を喚したほどで、日增に熱意を加へ行くセレベスの新秩序建設に一番熱意と實踐力を示してゐるもとの獨立黨員である、メナドから二百粁、メナドと同じミナハサ州ゴロンタロ王國の王子とジャバ王の孫と一教育者の三志士が陸戰隊に率先してゴロンタロを建設した祕話がある、ゴロンタロ王國のワリタボネ(ヨ)王子はオランダの暴政に秘そかに復讐を誓つてゐたが、去る一月十一日わが海軍陸戰隊がメナドに無血上陸したと聞いて遂に「神の兵」がインドネシヤ人解放にやつて來たと思つた、そして今こそオランダの鐵鎖を打碎く好機來ると心に叫びジャバ王の孫に當るアーリユースクノ(こ)と教育者として信望厚いエーピードーハン(ゼ)にオランダ官憲襲撃の計畫を打明けた、この計畫は一も二もなく決まり一月二十七日の夜インドネシヤ解放の情熱に燃える三人の志士は夜闇に乘じてかにゴロンタロの警察署を襲撃してオランダ人署長を苦もなく捕縛した、ついで打騒ぐインドネシヤ人警官に「本國政府がオランダの羈絆から脱する時が遂に來た、インドネシヤ人は一丸に團結し神の兵〝日本軍の指導によつて新秩序を建設しなければならない」と說いた、インドネシヤ人警官の間に起つた感動と動搖はそのままオランダ人の理事官、銀行會社の重役オランダ人有力者などの邸宅へ向つて移動し寢込みを襲つてこれ等支配者十四人を有無をいはせず縛り上げた、そしてその指導者はメナドの陸戰隊本部へ知らせに來たのだつたかくてゴロンタロはオランダの暴政に代る皇軍の指導のもとに新しいゴロンタロ建設に若い情熱をたぎらせてゐる

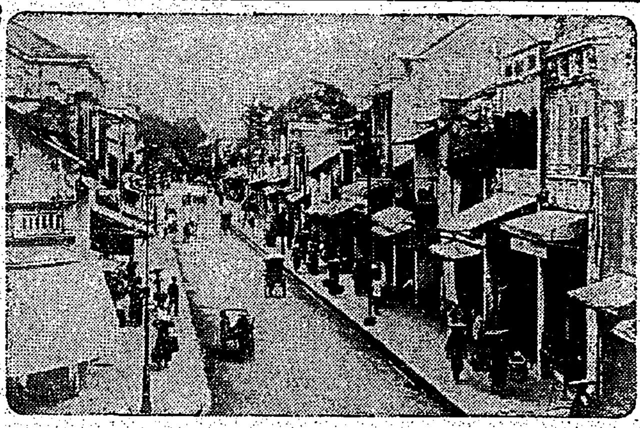
寫眞はハノイ市の安南人街

僅か四名で肉彈攻撃
敵三百を蹴散らす
機銃分捕り敗敵に猛射

【〇〇基地にて本社特派員發】敵米比軍が數年間は大丈夫と誇示して來たバタアン半島要塞は近代化學と天嶮を利し密林の一木一草に至るまで要塞化を思はせる陣地であつたが、皇軍猛攻撃の前には抗すべくもなく落ちた、だがこの大戰果の裏には鬼神も哭く我が將兵の何物をも恐れぬ果敢決行の攻撃肉彈戰が幾多あるのだ、以下は小隊長自らも敵戰車と肉彈戰を敢行、隊長は左眼を、兵は右眼を吹き飛ばされた〇〇基地の陸軍病院で勇士の語る〇〇小隊の奮戰記

〇〇小隊は僅〇〇名の寡兵で一月二十七日バタアン半島バカック〇〇海岸に奇襲敵前上陸に成功した、敵はわが軍の上陸を知るや、三方の高地から迫撃砲、重機等で

猛射 を行つて來た、特に海岸から南に延びた一本の道路からは上陸部隊を阻止せんものと機關銃二挺で集中射撃を浴びせて來る、わが軍は密林に入り一歩一歩前進したが、なかなか思ふやうに進まぬ、まごくしてゐては中隊の上陸が不可能となるのみならず上陸したこの小隊も全滅を期されぼならぬ、これと知つた笠谷正美軍曹、國尻忠治伍長、笠谷敬雄兵長、金谷一等兵の四名は敵の裏を廻つて友軍を射撃中の敵陣に丸腰の決意で飛び込み、手榴彈をただきつけた、敵比兵は日本軍の大部隊が襲撃して來たものと思つたか銃器を投げ出したまま潰れ

先にとジャングルに逃げ込むところを直ちに敵の水冷式機關銃を分捕りこれで逃げる敵を射ちまくり約八十名を斃した、この

肉彈 戰でわが軍は一名の負傷者をも出さず、敵三百餘を蹴散らし、進路を拓いて奥地へと猛進、つづいて本隊も上陸に成功した、二月に入つて小隊は早くもバカック南方〇〇粁の〇〇要地に進出したが餘り早く進撃したため本隊と遠く離れ、彈藥も殘り少くなつたそこで毎晩の如く敵陣に襲撃、兵器等の分捕に二名、三名と組をなして行く、比島兵は幸ひにも夜間は寝に就てゐるので、なんなく敵の機關銃彈を分捕つては晝間の交戰には前に分捕つた水冷式輕機關銃で敵陣を繰り返してゐた

英靈・無言の凱旋
南方戰線に武勳薫る

大東亞戰爭勃發するや南方戰線へ一番の英靈〇〇柱は二十六日(日)午前七時三十分着列車にて臺北へ無言の凱旋をする

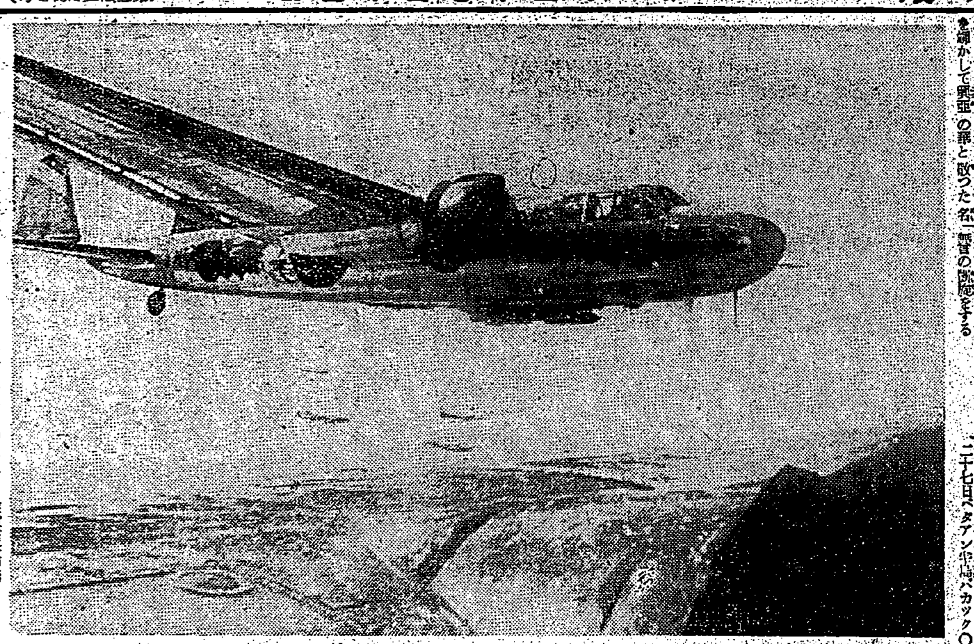
アキャブ攻撃に向ふ海鷲部隊(陸軍省許可濟第五七一號)

單身米軍戰車鹵獲
地雷攻撃で二臺を撃退

一月二日突如陣地前方に敵中型戰車十臺が現れ地響きも物凄くわが方に進擊して來た、正面からではすでに兵力〇〇名となつた小隊の中で不利と見てジャングルの中に身を隱し、敵戰車の自由 にまかせるや、敵は日本軍弱しと、どんどんわが陣内に入つて來た、と、うち三臺は更にわが本隊の方にと猛進して行つた、これを認めるや鈴木第一班長は地雷を持つて單身戰車より先廻りをし勇敢にも戰車の死角に身を伏せ地雷攻擊を行つた、これが敵の先頭戰車一臺のキヤタピラは吹き飛び、他の二臺はこの大膽な單身攻擊に肝をつぶし、ぐるりと方向を急轉して逃げ出した、鈴木軍曹はこれを手ひどく追ひ一臺を鹵獲 [illegible] 戰車からはい出して來た比島兵に手榴彈をたたきつけてこれをも吹き飛ばし、全兵士の勇氣百倍 [illegible] 〇〇要地の敵陣 を占領した、然し敵は新手を加へて逆襲して來た、〇〇小隊はもう〇〇名である、〇〇ふもつて部下と戰車攻擊の兩翼を行つた、〇〇小隊長は川内梅太郎上等兵と敵戰車の先頭に飛び付き地雷を二度たたきつけた

戰車 攻擊でやられました〝よし來たぞ〟小隊長は右眼を大きく開いて敵戰車を睨み、兵の鬼神も哭くかと思はれる地雷攻擊に命からがら退却、ここに敵の草木を除いて皇軍の〇〇要地に入つてゐるのだ(大本營許可濟)

招魂式を前に清祓
本殿奉告祭執行はる

【東京發同盟】一萬五千十七柱の新祭神を祀る靖國神社臨時大祭の招魂式を前に二十三日午前十時より清らかに執り行はれた、宮司鈴木孝雄大將以下の祭儀官の參向のもとに本殿奉告祭が嚴かに執行され、續いて本殿前において清祓が行はれ遷靈の儀 [illegible]

遺族招魂式場に入場

【東京發同盟】今春の靖國神社臨時大祭に合祀される一萬五千十七柱の遺族は [illegible]

白木の箱で〝對面〟

【東京發同盟】 [illegible]

日泰同盟締結の立役者
慶祝使節パホン氏寄臺

日泰攻守同盟にピブン首相を援けて今日の盛儀を見るべき大東亞共榮圏の一環として輝かしい前途を約束させた陰の功勞者

同盟 慶祝使節パホン・ポンパエン陸軍中將ピヤ・パホン・ポンパニハセナ氏副使節同盟國泰國總長サツト氏以下パラット、タウン、タムロング、ナーウー、キタサン外五名の一行は前日泰國大使館補佐官中弘人氏の案内で二十一日午後臺北飛行場に到着臺北臺上より總督府側から歡迎を受けた

軍官 民多数の出迎へがあり、和やかな交歡風景がみられた、それより一行は宿舍の鐵道ホテルに入つたが一行の案内役である帝國大使館補佐官中弘人氏は首席使節ピヤパホン・ポンパニハセナ氏の經歷を次の樣に語つた

同氏は三十年前ドイツに陸軍士官學習員として留學、ゲーリング元帥とは同期生である、日本には二十二年前

日本 から大砲を購入のために來朝、阪神商業の前近に滞在して東京に往復してゐた、當時から西洋料理家とは深い關係を

持つに至つた、ピブン首相と共にに日泰政守同盟に奔走した人で日本酒を好み日本食をも知つて

大東亞現地便り
サイゴンの巻(八)

朗色に湧くサイゴン

【サイゴン十四日發同盟】大東亞戰爭にさきがけて共榮圏に飛込んだ佛印は戰爭勃發と共に日佛印共同防衞協定を締結、わが作戰補給上重要な役割を果して來たが、同時に佛印は所謂平和を愛好し佛人生活の安穩を樂むフランス人の支配して來た場所だけに空襲に對する恐怖などは神經質過ぎる程嚴重に行はれて戰爭に對する恐怖が市民の頭にこびりついて離れない樣な有樣であつた

邪魔物扱の防空壕 しかし皇軍の赫々たる戰勝は敵の反撃など全く一點の影に過ぎなかつたことを立證し、開戰四ヶ月餘の今日はサイゴン、ハノイは勿論全國邊鄙な村に至るまで佛印は平和を取戻して朗色に溢れてゐる、佛印の防空壕設備はシンガポールの陥落で終つた、パリの安明もとさに各家庭の庭や街頭に急造された防空壕は最近では全く邪魔物扱ひ、あちらで一つ埋められ、こちらで一つ毀されてだんだんその数を減らし、ショーウインドウに縦横に貼られた空襲除けのお呪みたいな紙テープも最近ではすつかり剥がされて店頭に重ねられた砂袋も姿を隠した

共榮圏語「日本語」 四月一日には公式に佛印全土の監火管制解除が發令されサイゴンの街は華やかなネオンの光に蘇へりショートパンツのフランス人が颯爽とは何處の世界で行はれてゐることかといふやうな顔をして歩きまはつてゐる、兎も角、佛印では現在日本語 [illegible]、日本人信頼一點張りだ、サイゴン始め各地に小學校ながら日本語學校が誕生し、佛人經營の各專門學校大學の教授課目にも日本語が正課として取入られた、街頭に於ける東亞共榮圏語として日本語が幅を利かしてゐることは各地より一足先きに共榮圏に飛込んだだけに南方隨一だ、買物などには下手な佛語などを使ふより日本語の方が遙かに押りがよい「ふんどしあります」などと貼り紙してある店もある、サイゴン、ハノイ間、佛印縦斷鐵道列車の列車ボーイは朗かな東京語でサービスしてゐる

運命分擔の信念 街の日本語熱と並行して一般知識階級の日本文化進出への熱望は大きく、サイゴン放送局では日本關係のニュース解説が幅を利かしてゐるのは勿論だが、娯樂の時間にまで日本語のメロデイが進出することになつた、映畫では我の田園交響樂佛語版が可なりの觀衆を集めたが、ハワイ海戰のニュースなどは熱狂々々で何囘やつても大入滿員といふ有樣、更に組織的な日本研究熱も一部知識層の間に勃然と起りつつあり、政治、經濟、文化各分野に於て佛印は日本と共通の運命を分ち持たねばならぬとの信念が漸く上から下まで徹底しかけて來た、佛印は今共榮圏建設の中心點として新たな轉換を遂げやうとしてゐる

日本信賴の一點張り
共通の運命を分擔する信念浸透
朗色充滿するサイゴン

產婦に滋養品特配
新竹署の嬉しい親心

【新竹電話】〝生めよ殖やせよ〟 [illegible]

皇軍慰問展 [illegible]

新竹州 看護助手第二班
豫備訓練講習終る

【新竹電話】新竹醫院で講習中であつた新竹州看護助手第二班十五名は豫定通り好成績裡に講習を終了したので二十三日午後一時五十七分新竹驛發列車で臺北に向つた

傷痍軍人、遺家族招き慰安舞踊會 [illegible]

眞面目な青年
嚴父健氣に語る

故陸軍 [illegible] (寫眞は [illegible])

特派使節招き
歡迎晩餐會

ヤパホン、ポンパニハセナ氏(向つて左)とタワン・タムロング ナウーサワツト氏(同右)

[illegible]

家庭用木炭の配給

臺北市では四月分家庭用木炭を左記により二十三日から五月七日迄の間に配給する [illegible]

自動車修繕見習工員を募集 [illegible]

本日「三國志」休演

慢性と急性の
淋病から救はる
珍らしい吸ひ出し古療法！

◇…どんな慢性のりん病者でも安心されよ。永年の頑固な淋病でも婦人淋病でも日本に珍らしい [illegible] で完全に治して下さい。お困りの方はすぐハガキにて左記へ御照會あれば無料にて [illegible]

金澤市東馬場 田村天授堂

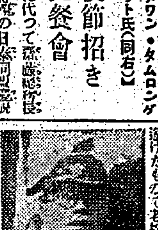

一歩進んだ簡易裁斷法の
洋裁が……自宅で習へる

(中野高等美女史) 簡易裁斷法で有名な中野高等美女史は家庭の主婦の為に [illegible]

東京市牛込區 東京高等洋裁學校

谷向博士創製
ハート字浣腸薬
便秘・痔疾・腸内異狀發酵
大人小人用小兒用子宮洗滌器附
(家庭用向浣腸五〇〇瓦入)

手軽な自宅療法
鼻病にはピノサン療法
簡單な自宅療法のお知らせ
頭を重くし[illegible]恐ろしい鼻病を治療するのは今です。「ピノサン」は鼻ツマリ、鼻カワキ又は惡臭を放つ鼻病症や頭痛まで引起してをる方々から [illegible]
ピノサン(人婦の中鼻疾)
本舗 小判屋

オリザニン
三共 SANKYO
疲勞恢復に
本邦唯一の學士院賞に輝くビタミンB劑
疲勞の原因は糖分の分解に依つて生じた乳酸が體内に蓄積するからであると言はれ、ビタミンBは乳酸の生成を防止すると共に過剩の乳酸を分解して疲勞の防止と恢復に著效あり
五〇錠 一・二〇 三〇瓦 一・三〇
東京・室町 三共株式會社 臺北市表町一丁目 臺灣三共株式會社

ホノタウン
これのレコード
初等科唱歌音盤
文部省指導の下に製作されたレコード！
鑑賞音盤 國民學校藝能科音樂用
聽覺訓練用音盤 國民學校用
コロムビアレコード

急性淋疾 慢性淋疾
その他凡ゆる化膿症に
内服による化學療法
サオキンは、化學療法に於ける有効根基を最も高率に含有してゐるからその効果は極めて迅速である。僅か數日にして止痛止膿し、速かに治癒に導く。尚有害菌及毒にのみ作用し健康細胞や血球に對しては何等の被害なく、從つて副作用の心配はない。
50錠 ¥1.80 100錠 ¥2.80 200錠 ¥4.80 250錠 ¥6.50
藥店にあり
東京神田神保町三 アルス藥品部
ズルフオンアミド劑の最高規格品
サオキン

予約會員募集
ブラーム協會
ブラームス
四大交響曲
全曲最新錄音、新發賣
第一交響曲 指揮ヨッフム 伯林フィルハーモニー交響樂團 五枚組 二一・〇〇
第二交響曲 指揮メンゲルベルク コンセルトヘボウ交響樂團 五枚組 二一・〇〇
第三交響曲 指揮ヨッフム ハンブルク・フィルハーモニー交響樂團 四枚組 一六・八〇
第四交響曲 指揮メンゲルベルク コンセルトヘボウ交響樂團 五枚組 二一・〇〇
豫約規定
TELEFUNKEN
日本テレフンケンレコード

臺灣日日新報
本日夕刊共六頁

專賣特許 セール(公) 十四錢 一袋 石鹼みがき粉 東京 澤田本店

孫良誠將軍重慶離脱
和平陣營に投じ來る
重慶側に重大示唆與ふ

【南京二十三日發同盟】孫良誠將軍の和平陣營參加に關し支那派遣軍報道部長は二十三日午後三時左の談話を發表した、同將軍は二十二日國民政府軍事委員會より第二方面軍總司令に正式に任命され、二十四日來寧、汪主席に謁見する

支那派遣軍報道部長談 大東亞に於ける現實の事態は今や澎湃として東亞民族全の自覺を呼び醒ましつゝある時、獨り重慶を頼いて反省の色を示さゞるものに重慶側の將領、政客があるや、しかし彼等の中にも日本の眞意を諒得し汪主席の建國理念に共鳴してゐる者が決して少くないことは諸般の情勢に徵して察知せられる、今回孫良誠將軍が決然重慶陣營を離脱して和平陣營に投じたるは今後重慶側將領の動向に重大なる示唆を與へたものとして意義極めて深いものがある

部下二萬五千を率ゐ參加
汪主席及重慶へ通電(要旨)

【北京二十三日發同盟】蔣介石南岸地區魯西殘南の一帶に蟠據して地盤勢力を保持してゐた第一戰區總司令孫良誠は大東亞戰爭における皇軍の赫々たる戰果に醒然、過去の誤れる抗日意識を清算し國民政府に協力、大東亞共榮圈の確立に邁進することを決意し部下二萬五千を率ゐ二十二日汪國民政府主席並びに重慶政府首腦に對し左の如き通電を發し和平陣營に參加して來た、これに對し汪主席は即日孫良誠將軍を第二方面軍總司令に任命した

孫良誠將軍和平擁護通電要旨 中國が誤り來つた英米依存の迷誤の限りを盡して戰爭を挑發し兄弟國中日をして抗戰を長く兄弟の爭ひをなさしめ彼等一人漁夫の利を收めんとする陰謀は今や暴露するに至つた、汪先生は救國救民の先覺者たり、つとに抗戰の非を悟り和平反共建國をもつて國策となし日本と相携へて新東亞の建設し英米百年の東亞侵略勢力を排除せんと志し、つとに汪先生の和平陣營に參加し決心、國家及び大亞細亞のため努力せんことを期したるも種々なる事情により遲延し得ざりしたり、惟ふに國家、民族を重んずるの精神旺盛なる者は須らく大局を明察し國家民族を救はんがため當然和平陣營に參加すべし、國家民族を愛する者は私情を棄てゝ公を奉じ、國家民族を顧みざることを許されんや、小事に拘はれ大事を誤り、國家民族の前途を顧みず自らの力を頼みて敢て抵抗せんか、かくのごときは眞に國家を愛する者に非ず、余は誠を以て人を愛すと信じ至誠を以て汪先生の指導に從ひ同志を率ゐて和平運動に參加する

孫良誠將軍略歷 孫良誠將軍は河北省天津の產、身を軍伍の間に起し馮玉祥麾下にあること多年、一九二七年馮が國民軍總司令に就任するやその下に第一方面軍總指揮兼第三軍長として北伐に從事した、一九二八年國民政府軍事委員、次いで山東省政府委員兼主席に任ぜられた、一九二九年蔣介石の壓迫を受け已むなく山東を放棄陝西に入つたが同年馮玉祥が反蔣軍を起すや之れに呼應河南省鄭州に進出したが晏城に敗退して退いてからは西北軍中堅として兵力の回復に努め一九三〇年閻錫山、汪精衞、馮玉祥などの反蔣運動に際しては再び河南に出動、中央軍を壓迫したが、山西軍の敗退によつて結局との爭も失敗に終つたがその後西北軍內部に內紛を生じ同年野に下つてからは天津に閑居の日を送つてゐたが、支那事變勃發前後再び起用されて第三十九集團軍副總司令、魯蘇戰區第一游擊隊總司令兼省府主席に就任し陝西北部を根據とした抗日游擊戰を續けつつあつたが今般漸く和平建國の運動に參加を決心し國民政府傘下に馳せ參じたものである

内相首相要談

【東京電話同盟】湯澤内相は二十三日午後首相官邸に東條首相を訪問、總選擧問題を中心に要談した

日泰連繫の強化
面目全く一新す

【バンコック二十三日發同盟】日タイ攻守同盟締結祝賀特派使節の派遣、國、パート守備制實施など日、タイ關係は愈々緊密化し親日氣運はバンコックを中心にタイ全土に溢つてゐるが、タイ國は日本との連繫強化とともにタイ國自身の政治、軍事兩方面に對する建設にも意を注ぎ着々その成果擧り大東亞戰爭以前と今日とでは面目を全く一新するに至つてゐる、即ち政治、軍事兩方面における躍進の足跡を辿つて見れば次の通りである

政治的躍進 ピブン首相は三月七日一旦總辭職を斷行したが早くも三月十日内閣を完了、閣内に殘存してゐた親英派及び保守的傾向を持つ人物を一掃し自らの股肱と頼む人物及び新進氣鋭の士を抜擢し名實ともに強力なる第二次ピブン内閣組織に成功、政治的指導は全くピブン首相の手に歸するに至つた、今やピブン内閣はピブン首相自ら國防、外務の二要職を兼ね、内相には治安維持の重責を擔ふプロムヨテイ中將、總務相に老練のプラ・ボリバン氏、法相に新進氣鋭のルアン・セリ氏を配し、ワニット大藏次官兼無任所相、ピア・マワイ・サワン無任所相などのタイ國屈指の經濟家がこれを補け更に新設の厚生相には前内務次官ルアン・チャンベシサック氏、ブラ・イエン文相など合計二十四名いづれも腕きの手腕家が揃つてゐる、右内閣の重要政策は

一、タイ國と同盟國との外交關係を更に緊密化する
一、陸海空軍を充實擴張する
一、經濟自給自足政策を遂行する

ことにあり、外に向つては日泰同盟、三國同盟にはまだ參加してゐないが一月二十三日の對米英宣戰布告とともに世界新秩序建設の一翼として邁進してをり内にあつては從來の英米依存經濟を脱却して東亞共榮圈の一員としての自給經濟の確立に努めてゐる、しかしこの所内にとつてもつとも重要なる使命は國内經濟政策の確立である、一部有識者は日本と協力する以外にタイの生きる道のないことを理解してゐるが一般民衆なかんづく三百萬と稱せられる華僑間にはまだ小さな一時の生活上の不便などにも不滿を漏らす者も少くない、これらの困難を如何にして乘切るか、これが新内閣に與へられた大きな課題であるが泰國の名政治家と稱せられるピブン首相の手腕と努力はよくこの困難に打克つて着々として新生泰國建設の步みが進められてゐる

軍事的建設 大東亞戰爭勃發以來泰國の日本軍に對する協力は偉大なものがある、すなはち泰軍はこの方面のわが作戰軍に對し物資の輸送供給、道路の建設、警備などを行ひ緊密の協力をなしアジアの共同の敵を屠らんとする日泰兩軍の提携を遺憾なく發揮した、ピブン首相自ら國防相兼最高司令官として陸海空三軍を統率するとともに陸軍司令官には立憲革命以來の同志ルアン・シン新空軍司令官にはルアン・アチツク少將があたり、ピブン最高指揮官の下に毅然たる態勢を整へ陸軍は總數○○萬を超え更に何時でも軍隊になり得る○○萬を超える青少年團を加へれば相當な數に上り泰、佛印國境紛爭當時に示した如く侮るべからざる實力を有してゐる、今やタイ國軍は各要地に軍隊を集結して萬全の措置を講じ英、蔣軍にして一步でも泰國を侵さんとするにおいては直ちにこれを反撃せんとの態勢を整へピブン最高司令官の號令一下アジア人のアジア建設に全力を傾注してゐる

日泰同盟慶祝使節來朝 團長ピヤ・パボン・ポンペエ・ハセーナー陸軍中將外一行十名は二十二日午後○時十四分福岡の雁ノ巣飛行場着、軍官民多數の出迎へを受けて福岡ホテルに入つた(寫眞上は雁ノ巣飛行場着の使節、中央握手するは團長パ中將、下は歡迎群)

泰國使節團
別府に到着

【大分發同盟】廿二日空路雁ノ巣着、來朝した泰國慶祝使節ピヤ・パボン中將一行は二十三日午後別府着、軍官民代表の出迎へを受け直ちに市營中山別莊及び龜の井ホテルに入つた

獨精鋭部隊
フランスに到着か

【ベルン(スイス)二十二日發同盟】獨逸精鋭部隊が西部占領地區獨軍最高司令官ルンドシュテット元帥麾下獨軍增強のためフランスに到着したとの報道がロンドンに傳はりこれは獨軍が英本土上陸作戰を企圖してゐることを示すものではないかとの懸念を生じ佛新政府首班ラヴアル氏が佛艦隊をどう處理するかといふ不安と相俟つてロンドンは目下恐怖の念に駆られてゐると報ぜられる、ルンドシュテット軍に屬する獨逸精鋭部隊は落下傘部隊及び特別任務を有する步兵突擊隊よりなるといはれる

大東亞省(假稱)創設を要請
日商・南方建設對策建議

【東京發同盟】日本商工會議所では豫て南方經濟建設對策に關し研究中であつたがこの程成案を得、常議員會の承認を得たので直ちに政府當局に建議することとなつた、右建議は南方各地をしてわが軍事的國防的經濟力發揮の源泉たらしめ、日滿支自給經濟の建設及び南方各地の自活を緊急目的とするもので右の見地から南方に於ける施策に關して特に左の諸點につき當局の英斷方を要望したものである

南方經濟建設緊急對策に關する件

第一、南方經濟指導機構の創設

(一)大東亞行政機構を創設すること
作戰の一定段階にありては滿支及び南方關係行政機構を整備統合して大東亞政治、經濟文化の綜合的指導施策を行ふべき一元的中央行政機關「大東亞省(假稱)の如き」を創設しもつて南方經營をして大東亞建設の一環たるの使命を完遂せしむること

(二)南方開發統制協力會議(假稱)を設置すること
現在民間重要經濟團體並に企業の南方關係經營陣はややもすれば個別的にして連絡を缺く嫌あるをもつてこれを綜合連絡し民間經濟界の總意を取纏めて政府の諮問に應へしめ最適の企業者を推薦し進んで開發計畫を企劃し所要の資材、技術、勞力、資金などを計畫的、高率的に供し得るごとき公正強力なる經濟調整の任に當る南方開發協力會議(假稱)を設置すること

第二、大東亞國土計畫の確立

第三、物資交流計畫の確立

(一)對南方向物資を可及的潤澤にすること
(二)現地商品輸出入及び金融に關しては華僑をして協力せしめること
(三)金融機能を活潑化すること

第四、開發物資の輸送確保

(一)輸送順位は重點主義を採ること
(二)海陸運送力を擴張すること
(三)造船力の徹底的擴充並びに海員養成の方策を講ずること

第五、日本人商工會議所の設置

第六、商工調査團の派遣

第七、南方進出經濟人の教育錬成機關の設置

アルゼンチン反對
商船護送制の實施に

【ベルリン二十三日發同盟】ブエノスアイレス來電によれば米海軍主計局長レイスピアー少將及び作戰部員スタンフオード・フーバー少將が二十日の汎米防衞委員會に對し米洲領海における商船護送艦の實施及びこれに對し中南米各國の海空軍を使用する案につき研究するやう勸告したとの報道は南米を戰爭の渦中に導くものとして各國に多大の衝動を與へてゐるが、二十一日附のアルゼンチン各紙はこの問題に關するアルゼンチン某海軍專門家の論評を大々的に掲げ次のごとく反對態度を表明してゐる

アルゼンチンは飽くまで中立政策を堅持せんとするものであるから米海軍側によつて汎米防衞委員會になされた提案を受諾することは出來ない、アルゼンチンの商船は決して護送等受けたくないし、又アルゼンチンの軍艦は一隻たりとも護送のために出動させることはないであらう

立候補一千八十名
屆出でを締切る

【東京電話同盟】大東亞戰爭完遂を目ざし國内新政治體制を確立すべき今次總選擧は二十三日を以て立候補屆出を締切り立候補者總數は一千八十名となつた、この外締切までに立候補、辭退した者が九十八名あり、從つて一旦立候補した者の總數は一千百七十八名となり、これを普選施行以來の立候補者數昭和三年一〇一五名(内五〇名辭退)、昭和五年八五四名(内一六名辭退)、昭和七年七七八名(内七〇名辭退)、昭和十一年九一七名(内三九名辭退)、昭和十二年八八三名(内五七名辭退)に比べて今次立候補者數が一千名を突破したことはわが國憲政史上空前のことである、その内譯は新人六百四十六名、現議員三百六十七名、元議員六十七名で新、現、元別百分比は五九・八―三四・〇―六・二となり、新人進出の目覺ましい點が今次選擧の著しい特色をなしてゐる、この内推薦候補四百六十六名に對し非推薦六百十四名となり、これを更に各派別に眺めて見ると新人の推薦候補二百三十三名、[illegible]別として現代議士では推薦同二百[illegible]、[illegible]十八名中推薦[illegible]、推薦五名、[illegible]一二十七名中推薦十名、無所屬[illegible]推薦一、三十名中推薦十名、[illegible]六名中推薦二名となつてゐる、かくて選擧戰は實に推薦と非推薦とに二大別され候補者の數は選擧戰に臨むこととなつた、然しながら今次選擧の第一の目標は飽くまでも翼贊目的完遂を期して國内の政治態勢を確立するにあり、翼賛の推薦と非推薦の色別けが近き將來に於ける新政治への大きな示唆を與へるとしても國家の根本に於ては推薦、非推薦を問はずすべてが一致して居り、既成政黨時代の如き分派對立抗爭の選擧を意味するものでないことは翼賛選擧に臨んだ今次選擧の一大特色ともいふべく從つて立候補者一千八十名の多數を擁して各地に相當の混戰、激戰が豫想されるのは當然であるとしてもすべてが一致した選擧目標の下に國内の政爭相剋を避けつつ平穩裡に最後の選擧戰が展開されるものと見られる

公正選擧望む
阿部會長談話

【東京電話同盟】翼賛政治體制協議會長阿部信行大將は立候補屆出締切の日たる二十三日左の如き談話を發表した

今次總選擧に當つてわが翼賛政治體制協議會が各府縣支部協力の下に翼贊議會の構成者たるべき衆議院議員候補者を推薦したが、かくの如き措置を採つたことはわが國內外情勢の緊迫に伴つて強力政治體制確立の要望に副はんがためである、今次の總選擧は從來の選擧と相違して内外情勢の必然的要請をもつて翼賛政治力の結成を目標として國民をして國に大政に翼賛し奉り滅私奉公の誠を盡すべき重大な機會なのである、現下の難局に處して大政を翼賛し奉るには先づ第一に選擧に對する公正なる國民の翼贊意志を動員し、總[illegible]議會を構成する[illegible]を向上せしめることが先決問題である、しかるに從來の選擧を見るに選出すれば誰でも立候補出來る關係からややもすれば當選本位の[illegible]如何と思はれる人も立候補したり又は誘惑に引きずられて立候補するやうなことがあつたのである、かかる弊害を一掃するため國家が求める人物を慎重に銓衡し時局の要求に副ふ推薦にあたり、[illegible]翼賛の基礎の上に新秩序建設を完成しなければならぬからであり、今やわれわれは大東亞民族生存のために蹶起したのであるがこれと共に東亞民族の[illegible]民族精神の昂揚を期するものであり、この大東亞完遂の精神を國内政治の上にも具現せしめんがため今回の推薦方法は現行法規との關係上必ずしも完全無缺とは云はぬが少くとも現段階に於ては最も適切な方法と確信してゐる、[illegible]國民の如何はまたわが國政治の今後に於ける動向に重大なる影響を持つものといはなければならぬ、固より選擧は自由な判斷に待つべきものであるが有權者各位も深く以上の趣旨を諒とし從來の選擧の惡習を一掃して翼賛政治の確立を期せられんことを希望する次第である

長谷川總督
關西の日程

【大阪本社特電】二十七日午前八時五分大阪驛着で歸任の途來阪する長谷川總督の關西における日程は次の豫定
二十七日午前八時五分大阪驛着、正午大阪府知事官民有力者と新大阪ホテルに招待午餐、[illegible]夜新大阪ホテル泊、二十八日大阪發[illegible]二十九日午前十時[illegible]門司[illegible]

濠洲國内摩擦激化
反對派の政府攻擊熾烈

【ブエノスアイレス二十二日發同盟】シドニー來電によれば濠洲では新築の戰時内閣政府、人的資源動員など國内戰時態勢の強化に邁進の努力を續けてゐるが、西南太平洋反樞軸聯合軍司令部の濠洲内設置を契機として起つて來た國民の反政府熱特に勞働黨から成る政府と反對派ファシデン前首相一派の間の摩擦激化により著しく國内警備の能率が阻害されてゐる、即ち前國防相スペンダー氏は二十二日現勞働黨内閣[illegible]と非難し、また前首相ファシデン氏は[illegible]に對し「われわれは現在平和な國に住みつつあるのではない」と戒め戰時意識の昂揚を要求、またカーテン首相は「余は人的資源の[illegible]」するがごとき多數の人々の態度を非難し[illegible]許容するわけには行かぬ」と斷言、[illegible]してゐることを自認してゐる

香港警査卒業
新生香港に活躍

【香港二十二日發同盟】香港警察では[illegible]中國人、印度人の巡査を訓練中であつたが二十二日第一期訓練生六十五名の卒業式を擧行した、これ等卒業生は二十三日より明朗香港建設の第一步の活動を開始した

日清從軍會總會 日清從軍者の第十五回總會が二十八日[illegible]で開催されるが同日は午前九時靖國神社に參拜し、十一時[illegible]物故者の追悼慰靈祭を擧行する

人事
▲加藤[illegible]氏(臺灣總督府[illegible])廿三日[illegible]
▲野中[illegible]氏(日本通運[illegible])▲山下[illegible]氏(同[illegible])[illegible]五月中旬頃の豫定

日本海軍の果敢な攻擊
全艦隊見るく擊沈破
敵東洋聯合艦隊全滅の狀況 捕虜の敵將校と座談會

【○○基地にて二十三日發同盟】去る三月一日バンタム灣の敵前上陸に際しわが護送部隊は印度洋方面に遁走中の敵東洋聯合艦隊の殘存巡洋艦ヒューストン(米)、パース(濠)の二艦に遭遇、壯烈なる砲戰を演じて兩艦を擊沈したが、記者らは[illegible]ジャバ海より○○へ護送の途中今は捕はれの身となつて○○に送られつつあるヒューストン號副長マイヤー中佐以下兩艦の將校十二名と同船した、[illegible]バンタム灣敵前上陸の際○○丸に乘組んでゐた記者らは、この敵將との奇遇に驚いたが、[illegible]かれらの心境を叩いて見ようと考へ[illegible]以下はヒューストン號副長A・L・マイヤー中佐、同J・ガル・プライス少佐、パース號主計長P・O・L・オーエン少佐との座談の内容である

不敵な砲擊ぶり

記者 われわれはバタビヤ沖[illegible]になつた○○丸で[illegible]

マイヤー中佐 [illegible]われわれは二月二十八日午後七時半バタビヤを出港し印度洋に向ふべく途中十一時頃スンダ海峽に向つて[illegible]

記者 ヒューストン號はスンダ海峽へ向ふべくバンタム灣に差しかかつた[illegible]

[illegible]

宴合世帶の悲しさ

記者 [illegible]

ガル・プライス少佐 [illegible]

オーエン少佐 われわれは[illegible]

[illegible]

肺 ろくまく 痰・咳・微熱で胸痛 精氣なき人
肺結核に悩み毎日心配の方は、絲川博士及高谷博士の共同研究の「自宅でできる精氣療法」(全快者實話)の一讀は必ず全快のコツを掴む事が出來る。東京市芝區濱松町一丁目六一・精氣會本部で一切無料贈呈。
精氣藥 ビタアルミン錠 三圓・六圓・十一圓 送料十五錢

長田幹彥著 空の花嫁 B6判三〇〇頁 一圓八十錢
撫爪孝七著 町人八幡船
長田幹彥著 砲金の指環
服部一虎著 恩讐乗合船
下村悦夫著 かみなり旗本
下村悦夫著 血鎗秘文
[illegible]著 武道一貫記
西戸正子著 延元神楽歌
今井達夫著 虹を描く街
各B6判 一圓八十錢
奥川書房

日本學研究 四月號
日本學方法論に關する考察 伊藤
[illegible] 中島利一郎
新しき自由の問題 [illegible]
「ピルグスキー」の[illegible] 井頭
プラトン「法律」[illegible] 山本光雄
[illegible]
日本學研究所
紀元二千六百年記念出版 冨山房國史辭典編纂部編
文學博士 辻善之助 監修
國史辭典 第三巻(こ―き)出來 全八卷
紀元二千六百年の國史を貫き、横に國民文化活動の全部面に亘り重大項目約三萬を網羅記載し、純正なる日本百科大辭典として國體に徹し、皇國文化を顯揚する一大集成事業として過去推奬を受け、贊同執筆家七百餘氏、史學最新の研究業績は擧げてこの一部に結成せらる。第三卷新たに成り以下續々刊行、全卷の完成また近し、學校並に家庭に國史教育の眉目として薦む。
冨山房

改造社
新刊 詳瑞專一著 あらすか物語
今や米軍轉日基地として、侵略の氷雪を衝いて世界史の脚光を浴びんとする北洋の寶庫アラスカとはどんな所か、本書は風土記的に外交史的に地政學的に[illegible]
馬淵逸雄著 報道戰線
A・マヨツキ著 柏熊達生譯 外科醫餘錄
石坂洋次郎著 小さな獨裁者
吉田絃二郎著 草の葉は歌ふ

法學博士 田村德治著
東洋文化と西洋文化 ―新文化への構想―
B6判三二〇頁 價一・八〇 送一二
最新刊 著者は茲に絶對に崩れない理論と方策を建設し絶對に正當なる理論を樹立しようと念願した。轉換激動の時代にて我々は不動の理論を踏まへて立たねばならぬ。本書を贈る所以である。
佐藤慶二著 新時代の世界觀
植田清次著 經驗的世界
松原寛著 青年の哲學
伊福部隆彥著 老子精髓
葛西千秋著 教學としての音樂
葛西千秋著 日本教學論
嘉悦基猪著 眞日本姿
田村德治著 知識人へ送る
同文館

藤澤親雄著 世紀の預言 價一・八〇
友松圓諦著 佛教入門
父心母心
偕成社

社説

時局下生活と"衣"の問題
繊維製品卸賣業者の統合必然

一

曠古的世界戰爭を戰ふ一大決戰下我國に於ける國民生活は今將に第一義的にその態勢の確立に最善の努力が拂はれつつあり、住宅難の切抑も住宅營團の設立により漸くその解決をみんとしてゐるが、國民生活の三大要素たる衣、食、住のうち衣に關しては内地では既に本年一月二十日附商工省令繊維製品配給消費統制規則の公布をみ繊維製品の全面に亘り計劃的生産、配給、消費の統制計劃化が斷行されるに至つた。即ち生産部門に對しては綿、毛、スフ、人絹から紡及人絹交織に至て指定生産の範圍を擴充し配給部門は中央製造販賣會社たる甲號會社と地方配給を擔當する乙號會社とより或ひは内號會社を經て丁號會社又は乙號會社より直接丁號會社に流す事となり繊維製品の一貫的配給機構を確立し、消費部面に總合點數切符制を採用して生産配給と並び物動計劃と睨み合せた消費規正の計劃化を圖り以て生活必需衣料の確保を期したのである。

二

本島に於ては衣料は戰時下非常時に眞に完全な計劃化が行はれてゐない繊維製品の大部分を移入に依存してゐるにも拘らず未だその配給、消費規正は[illegible]

[illegible]

三

この消費規正に對しては卸賣業者にも相當反對乃至遲疑なるものが存在されるが、それは(一)個人企業の營業が消失する(二)店舗や倉庫などは新會社に吸收されるから支障はないが人的整理は不可避であり、從つて從業員の整理對策に困難な點がある[illegible]

全卸賣業者を一丸
繊維製品統制會社創設
配給消費の全面的統制

[illegible]

日滿支連絡運輸規則
局鐵で改正、五月一日から實施

[illegible]

一、旅客、手荷物、小荷物

[illegible]

二、旅客運賃に關する規定の新設

[illegible]

國民性の一面暴露
(上) "米國罷業問題"を覗く

性格的な罷業內容

米國人は生來享樂的であり自由が強い。[illegible]

輿論は一應反對

[illegible]

政府次第に硬化す

[illegible]

紛爭の抑壓に苦慮

[illegible](つゞく)

南方の棉作に一役
增資問題は諒解を得て來た 加藤臺拓社長歸臺して語る

[illegible]

天日製鹽の大增産
南部鹽田に純白鹽の山

[illegible]

金融統制組合設立
農林省で要綱を發表

[illegible]

税務打合會
新法運用完璧化

[illegible]

南方物資交流に貢獻
圓貨パート貨の等價換算

[illegible]

家庭、加工用砂糖
七月から九月まで增配

[illegible]

製糖終了工場
二十ケ所に達す

[illegible]

米洲各國の商船武裝實施用意を報告

[illegible]

三和銀行次長

[illegible]

臺灣度量衡器

[illegible]

内外商況(二十三日)

株式
手詰め買 好調場面

兜町後場況

[illegible]

北濱展望

[illegible]

東京短期前場
東京長期前場
東京短期後場
東京短期日步
東京長期後場
大阪短期前場
大阪短期日步
大阪長期前場
大阪短期後場
東京國債實物
東京銀行實株
東京長期總取組
東京短取組會合
横濱生絲後場

[illegible]

大東亞共榮圏 確立!無電技術の完成!
武藏野高等無線電信學校
夜畫 創立昭和九年 名實共に完成! 最高無線通信士の養成 智育・徳育・體育の錬成機關
校長 建部光麿

茶は非常時飲料
茶の主要成分である茶素は、意識を明瞭にし疲勞を恢復し、强心作用をもつものであつて、朝目が醒めぬ時、或は午後の疲勞の際等、若葉で作つた上茶を一二杯飲めば疲勞は去り、頭腦は精密になつて煩雜な仕事でも尚ほ續けて處理することが出來る。
夜間でも餘儀なく起きてゐる必要のある場合、例へば防空の夜間監視、或は歩哨、夜警等の任務にある者、又は看護の任にあたつて、心身共に疲勞した場合等茶は何物にも代へ難い覺醒飲料である。
綠茶界の最高基準品
明治の茶
煎茶・番茶(川柳)・ほうじ茶
明治製菓株式會社・特撰製

淋疾に劃期的新劑の出現
優能 ユーロン 「萬有」
ユーロンは化學療法劑中最高の分子規格を有し内服のみにより淋菌を完全に撲滅するが故に決定的治淋劑にして全治療界より絶讃を享くるのみならず凡ゆる化膿性疾患に應用して卓効を奏す
適應症 急・慢性淋疾、丹毒、敗血症、中耳炎、扁桃腺炎、乳腺炎、蓄膿症、化膿性疾患
錠劑 二十錠入 百錠入
粉末 十瓦入 廿五瓦入
萬有製藥株式會社

化膿症ニ 扁桃腺炎 感冒丹毒 外傷化膿 急性慢性 淋疾
化學的 協力殺菌 消炎鎭痛
内服 ケシゴール
最新多基性化學療法劑
全國藥店ニアリ品切ノ節ハ下記へ
總代理店 河原商店
日東製藥合名會社製品

浄闇に浮ぶ御羽車 忠魂今ぞ"神"に還る

招魂式 三萬遺族跪坐して嗚咽

愛兒を抱いて社頭に額く遺族

御羽車拜し

"息子の便り"が今實現

兩遺族感激に咽ぶ

吉村大尉　田谷伍長

尊き御滿足を――

陸海兩相、委員長遺族に挨拶

陸海軍大臣

及川臨時大祭委員長

不撓不屈の"大和魂"

死してなほ双眼鏡離さず敵艦睨む

壯烈・三浦砲術長の最期

海の木口小平

魚雷戰法で

二番艦撃て

最早事切れて

聖上御親拜の

午前十時十五分

全島民感謝の祈念捧ぐ

無敵潛水艦同乘記 ③

海國男子

間髪入れぬ"砲戰用意"

一服の紫煙に滿喫する休養法『乙』

前大戰の

デブッキの

艦内休養乙法

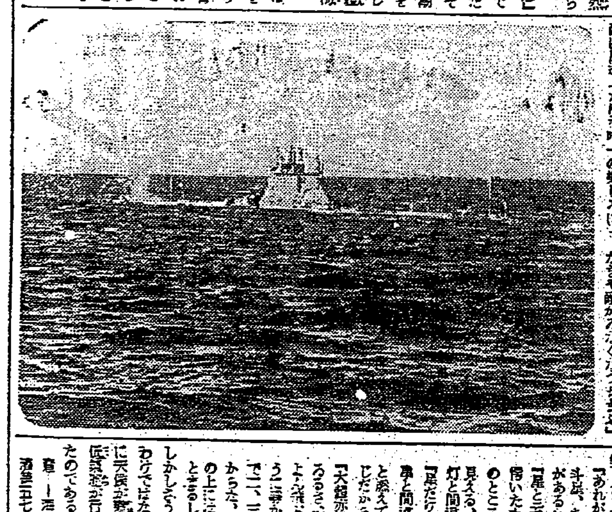

臺灣護國神社初代社司

松崎貞吉氏を拔擢、決定

總務長官達見を視察

峻嶮の坂道卅四キロを踏破

名譽の家訪問

香華料を贈呈

市内國民學校のヨイコドモ達が

三萬遺族のため

戰利品數十點を陳列

新竹州食用油の積極的増産に乘出す

東部花蓮港の電力節減解除

建功神社奉納 中等野球大會

出場校決る

臺陽展入選發表

舌禍嫌疑濃厚

三重縣某候補 東京檢事局へ

一滴で數日香る
頭髮用香水
薫の雫

强力 メタボリン錠

ダンダンは風の妙藥
製造元 信生堂藥舗

臺南春競馬
四月二十五日 二十六日 五月二日 三日

萬媒

防空用紙製暗幕 三友社防空用品部

特效 日本最初の專賣特許 泡のない國策洗劑 アカネ
販賣元 近藤商會

齒科 澁谷齒科醫院

內科 小兒科 樋詰醫院

皮膚科 花柳病科 泌尿器科 吳皮梅科醫院

內科 小兒科 呼吸器病科 レントゲン科 淺井病院

梅毒風濕骨痛リウマチス特効 九一四內服新藥

衛生技術員教養生募集 臺灣總督府構內 財團法人博愛會

會葬御禮 下田健吉

次男正美儀永々病氣中の處二十三日午後零時四十分死亡致候間生前同人に賜はりたる御懇情を深謝致候
父 松本虎太 親戚代表 金子光太郎

月やく滑り御心配の方 中尾本家

紙屑の規格を定め 需要者向販賣價決定へ

督府廢品更生と資源愛護に備ふ

…て廢品、更生資源愛護の要旨は…化しつつある折柄…も督府殖産局が先きに故物廢品の全島一元的統制機構として臺灣廢品統制會社を創設しその下に八十名の指定買入人を配き金屬、ガラス類を除く廢品全部につき強力な回收統制の機構を確立したが、販賣價格は過日紙屑統制組合が公定をみたのみでその他の物に就ては遂々として公價指定が行はれない爲め回收統制は出來たが價格の指定がないと云ふ此の間隙を縫つて…ややもすれば故物の闇取引が横行して當局を悩ましてゐる状態であり、急速に公價の指示を必要とするものに紙故屑、故ゴム、セルロイド合成樹脂類が差當り擧げられ紙屑は一般家庭にも直接關係をもつものだけに物價調整課では大いに努力をなし漸くこの程…を始め三十余地に亙る紙屑の規格を定め、需要者向販賣價格を決定、愈々今明日中に指示する運びとなつた、勿論この公價は廢品統制會社が再生業者その他需要者に販賣する價格であるから各家庭の"お拂ひ"價格ではない、然し今次の公價内容が最上級の純白洋紙で百斤當り十四圓四十錢見當、三等紙で三圓見當とすれば普通家庭のお拂ひ屑は十斤當り十二、三錢と云ふ處ではないかとみられる、廢品は往々にして輕視され易いが年間島内のみの取扱ひ高でも莫大な金額に上つて居りその更生加工されたものは或ひは軍需品となり生産擴充のうへに無くてはならない資源の不足を補ふ…として活用される貴重な資源であるから一般家庭でもこの點に細心の注意を拂ひ廢物利用資源愛護の國策に一段と協力すべきである、かうした理由により督府では右の如く廢品回收に强力な統制機構を確立し廢品需要充足に備へたのである、唯今後に殘る問題は…

彰化中學の開校式

新英港に漁港施設

海南島の漁業愈よ本格化

【海口支局特電】海南島の漁業は…

經濟警察連絡會議

きのふ臺南で開催

高雄で母の會

澎湖廳報國協會

諸準備なり力强く發足

機構と協議事項

速成堆肥製造

宜蘭農林校生

臺南州班も出發

元氣で現地へ

大いにやる

水澤臺東廳總務課長感想を語る

大武山祠鎭座祭を嚴修

皇軍の溫情に感謝

米英領事沙面を涙で發つ

難民救濟は"うそ"

廣東省敵地區に見る暴狀

看護助手高雄州班臺北へ

戰爭に勝ち抜く力 堆肥增産へ逞しき姿

三輪知事蘭陽地區視察の感想

靖國神社臨時大祭 臺南の行事

一市六郡武道大會

五月三日嘉義で擧行

感心な信組總代

獻金で皇軍へ感謝

軍司令部（廿日受）

國防獻金 …

恤兵金 …

海軍武官府（廿日）

恤兵獻金 …

國防獻金 …

獻品 …

御下賜品

彰化市で傳達

白衣の勇士 嘉義病院へ

愛の赤道 (46)

竹田敏彦 作 都竹伸一 畫

消えた娘（四）

根氣と体力の挽回に最も良い

元氣が全身に漲り 仕事に疲れず頑張が利く

元氣をつける 强壯 養命酒

發賣元 臺灣總督府專賣局
製造元 信州上伊那郡中箕輪村大草 養命酒本舗天龍館
出張所 東京市澁谷區上通四丁目 養命酒本舗出張所

病 日暮寺

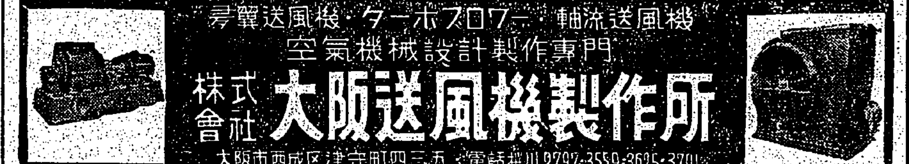

軸流送風機・ターボブロワー・翼送風機 空氣機械設計製作專門
株式會社 大阪送風機製作所
大阪市西成區津守町四三五 電話櫻川2797・3559・3625・3701

强力 グリゲン 盜汗制止 速効

均一50セン（稅共）
臺劇
廿四・廿五・廿六・廿七日 君よ共に歌はん 兩國梶之助
廿八・廿九・卅日 家庭の旗 二本松少年隊

婦人美宝散
女だけの話
一生の衞生寶典 無代進呈 菊判百頁圖入美本
價 1.50 2.80 5.00 10.00
東京神田神保町二 佐德天昌

設計施工 東洋コンプレッソル株式會社（明治四十年創立）
世界最高ノ建造物 特許ウェバー式鐵筋コンクリート煙突

勝馬 算出秘錄 奥傳 大興社

工場、鑛山、兵舍、寄宿舍、病院等の大小浴場、洗面所、湯呑所、消毒室 其の他給湯用
ロボイフー
株式會社 巴商會

呼吸器をまもる ハリバ

結核は抵抗力の減退したときに侵されるもの 外來の病菌に備へて防禦力を强化するには脂溶性榮養の補給です。

ハリバは脂溶性營養を最高單位に含んだ糖衣の小粒ですから毎日速家中そろつて用するには最も効果的な健康必需品です

包裝 百粒 五百粒
ご家庭ではお徳用な五百粒入りを
東京市日本橋區本町 田邊商店

胃腸に
强力ビタミンB複合體
衰弱せる胃腸に エルビオゲン錠の服用は…活力を與へ便通を整へ榮養を良くし疲勞を恢復せしむる効果顯著なり。
主成分 ビタミンB2・B1・D 有機酸カルシウム 牛肝エキス、消化酵素
エルビオゲン錠
東京・本所 ライオン製藥株式會社